

GUIA PARA CONVIVENCIA EQUILIBRADA Y RESPETUOSA ENTRE PERROS Y PERSONAS DURANTE UN FESTIVAL.

Lo primero a tener en cuenta es que los festivales NO son un lugar para perros.

Cada vez son más los eventos en los que ocurren mordidas de perros hacia personas, peleas de perros hasta llegar a la muerte...

@OHMYDOGPONFERRADA

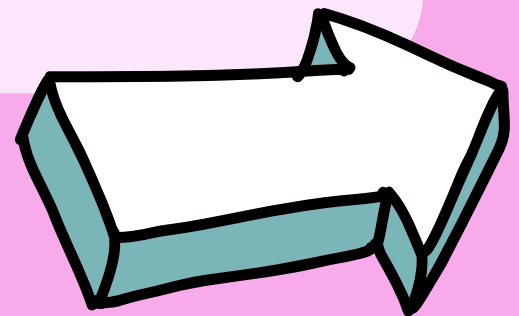

*Es hora de cambiar las cosas
y entender porque los
festivales NO son un lugar
para perros:*

SENSIBILIDAD AUDITIVA

@OHMYDOGPONFERRADA

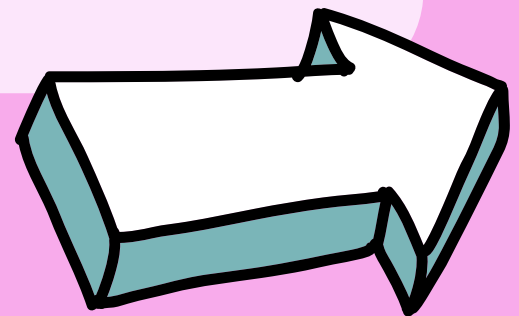

En base a los últimos estudios recientes, podemos encontrarnos que a nivel auditivo, la audición humana se encuentra en un espectro que va de 20 a 20.000 hz, mientras que la del perro se sitúa entre 20 y 65.000 Hz (aprox) . Esto significa que la capacidad de los perros para percibir sonidos de alta frecuencia, especialmente los agudas y medias frecuencias, es mucho más alta que la humana.

@OHMYDOGPONFERRADA

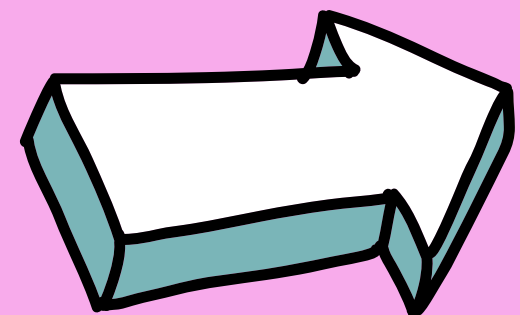

Al igual que si hablamos de Decibelios podemos encontrarnos que el umbral de dolor en los perros se encuentra ante la exposición a 85 dB aproximadamente, aunque a los 65 algunos perros ya pueden sentirse molestos. Partiendo de esta base, la mayoría de sistemas de sonido se encuentran entre los 80 y los 130 dB (aproximadamente)

@OHMYDOGPONFERRADA

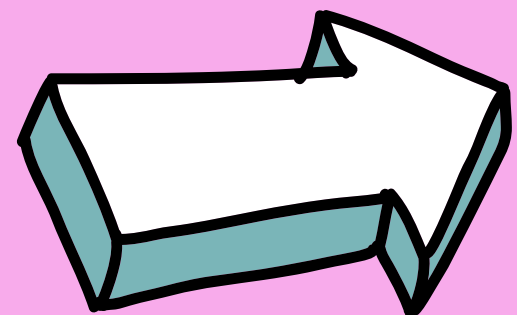

Como consecuencia podemos encontrar conductas como ansiedad, nerviosismo, dolor y una pérdida de audición progresiva e irreversible.

El hecho de sentir dolor y estrés es un condicionante para las respuestas que pueda dar el perro hacia su entorno, siendo estas por lo general bastante impredecibles.

@OHMYDOGPONFERRADA

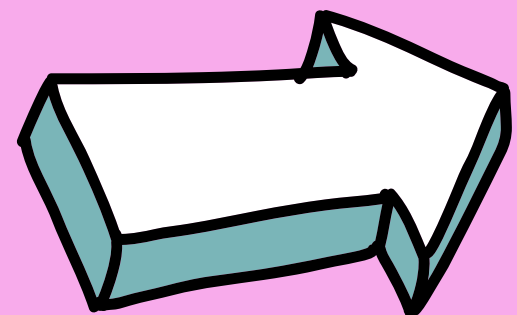

ALTAS PROBABILIDADES DE AGRESIÓN A NIÑOS

@OHMYDOGPONFERRADA

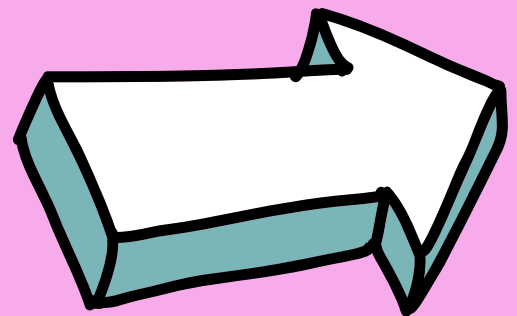

Así como la asistencia de perros aumenta de manera gradual en los festivales también lo hace la asistencia de niños de diferentes edades.

Por lo general los niños suelen contar con mayor supervisión que los perros, no obstante se mueven con bastante libertad y sin conciencia de sus actos porque no dejan de ser niños, y acaban molestando a los perros desconocidos de los asistentes; tirándoles de la cola, del pelo, de las orejas, se suben encima del lomo...

@OHMYDOGPONFERRADA

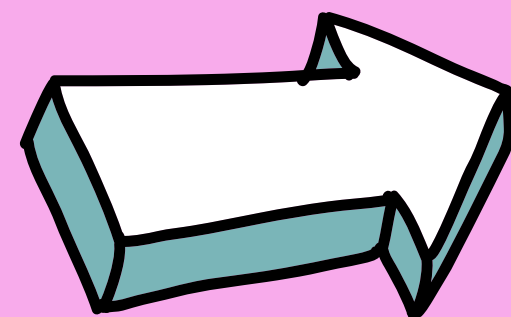

Así mismo hay un gran porcentaje de perros que tienen aversión hacia los niños por sus movimientos impredecibles o por malas experiencias anteriores y pueden llegar a realizar una agresión con el fin de pararles.

De igual forma hay perros que toleran a la perfección a los niños pero en ese ese entorno bajo ese contexto y circunstancias estresantes puede responder desde la agresión.

@OHMYDOGPONFERRADA

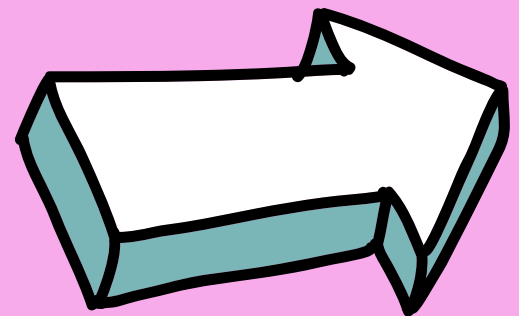

ALTAS PROBABILIDADES DE AGRESIÓN A ADULTOS

@OHMYDOGPONFERRADA

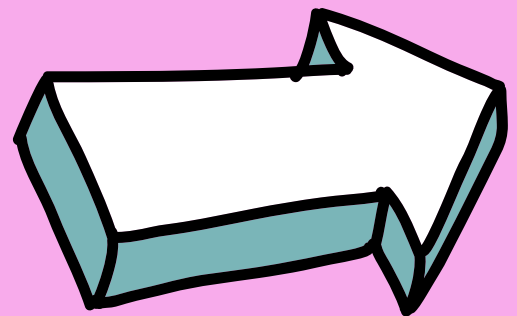

En la gran mayoría de festivales se aprecia una gran aglomeración de personas, las cuales al estar en un ambiente festivo, no son plenamente conscientes de sus actos en general pudiendo llegar a molestar a los perros asistentes de diferentes formas.

Asi como gran parte de los propietarios de los perros asistentes a medida que avanza el festival son menos conscientes de los mismos, sin ejercer ningún tipo de control ni mediación ocasionando conflictos con el resto de asistentes humanos y caninos pudiendo derivar en agresión.

@OHMYDOGPONFERRADA

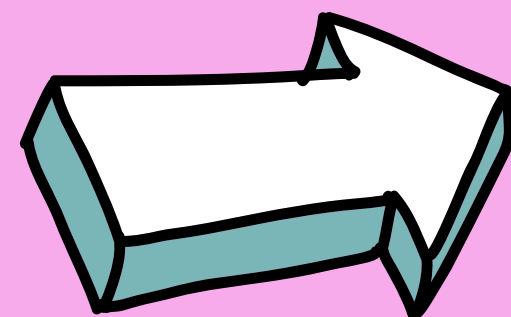

ALTAS PROBABILIDADES DE AGRESIÓN ENTRE PERROS

@OHMYDOGPONFERRADA

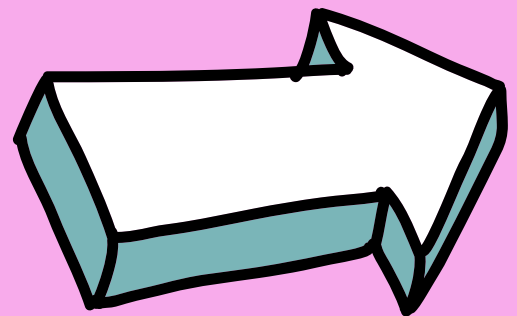

Cada año, son más los asistentes que llevan a su perro a este tipo de eventos conllevando así a una gran aglomeración de diferentes perros, la gran mayoría desconocidos entre si, obligados a convivir sin apenas mediación humana.

Esto da lugar a que se formen diferentes jerarquías y la aparición de diferentes conflictos que derivan en agresión.

@OHMYDOGPONFERRADA

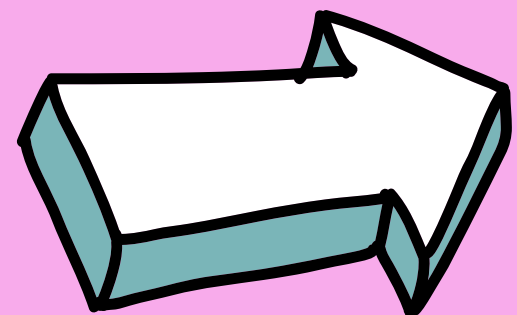

PERROS PERDIDOS

@OHMYDOGPONFERRADA

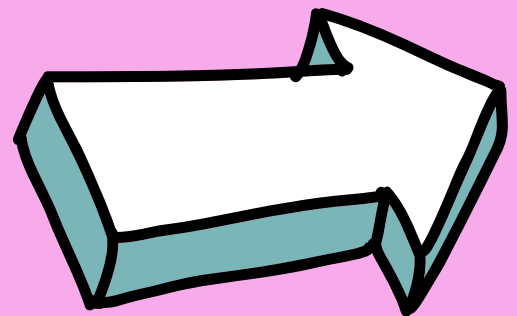

**Ante la aglomeración de gente,
ruido y movimiento, muchos
perros se desorientan y/o se
asustan y acaban perdidos sin
saber dónde están sus propietarios.**

@OHMYDOGPONFERRADA

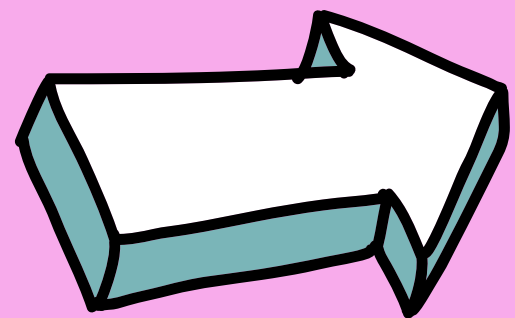

AGRESIÓN POR RECURSOS

@OHMYDOGPONFERRADA

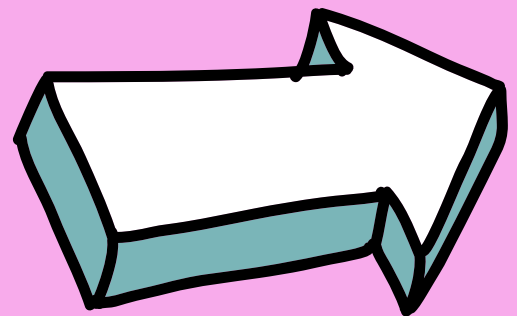

En este tipo de eventos solemos ver que la comida es abundante por todas partes. Los perros son carnívoros facultativos o semicarroñeros. Esto significa que se aprovechan en gran medida de las “sobras” que le dan los humanos o que se encuentran por el suelo.

@OHMYDOGPONFERRADA

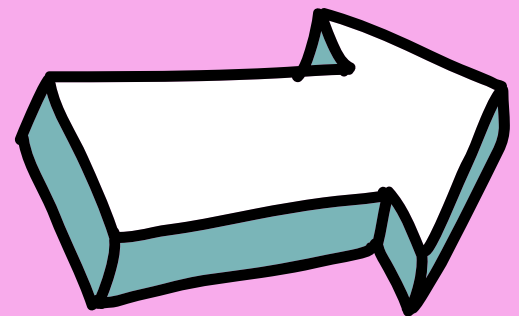

Siendo la comida un recurso de máxima importancia para los perros, es muy frecuente encontrarse en este tipo de contextos agresiones entre dos o más perros disputándose la comida que hay tirada en el suelo. 0 agresiones hacia personas por molestar al perro que está comiendo.

@OHMYDOGPONFERRADA

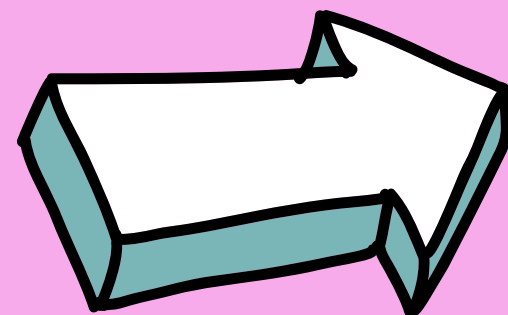

GOLPES DE CALOR O DESHIDRATACIÓN

@OHMYDOGPONFERRADA

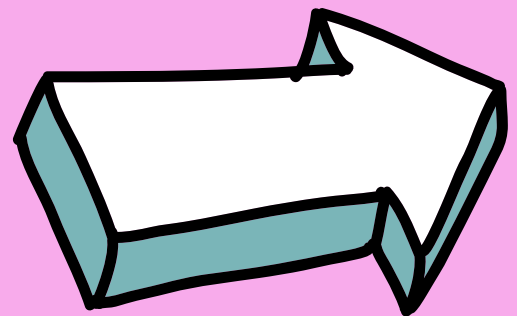

Si el evento coincide con un punto álgido de calor durante el día y la tarde estaríamos hablando de un aumento serio de las probabilidades de golpe de calor o deshidratación no solamente en humanos, si no en perros.

@OHMYDOGPONFERRADA

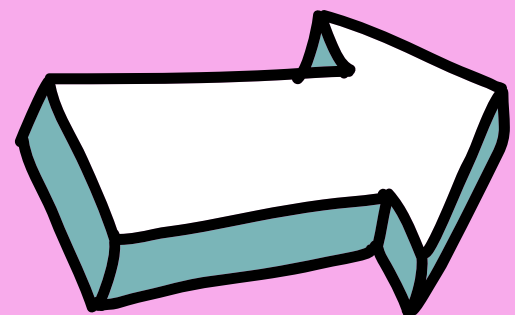

Muchos de los perros que no están sueltos a su libre albedrío, permanecen atados a postes o barandillas y pueden pasar horas hasta que son hidratados de manera necesaria, en otras muchas ocasiones se llega al borde del golpe de calor (que en perros, en muchos casos conlleva a la muerte) y las organizaciones no suelen precisar de los recursos ni del conocimiento para gestionar este tipo de situaciones.

@OHMYDOGPONFERRADA

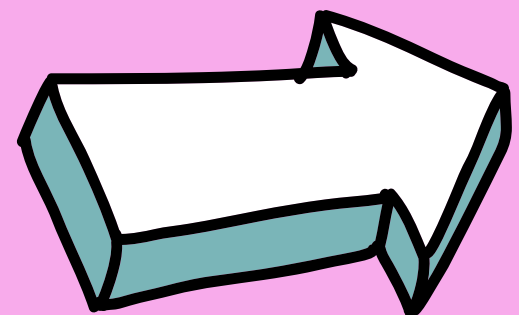

PERO...

***¿Y SI NO ME QUEDA OTRA QUE
LLEVAR A MI PERRO CONMIGO
AL FESTIVAL?***

@OHMYDOGPONFERRADA

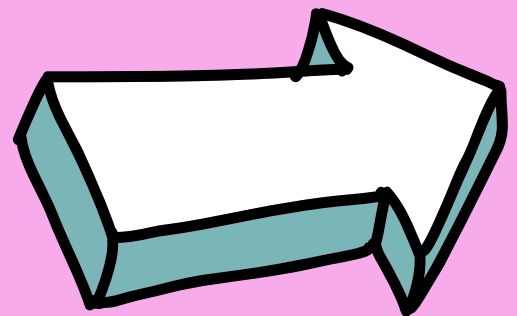

***NO TE ACERQUES
CON TU PERRO A LOS
EQUIPOS DE SONIDO***

@OHMYDOGPONFERRADA

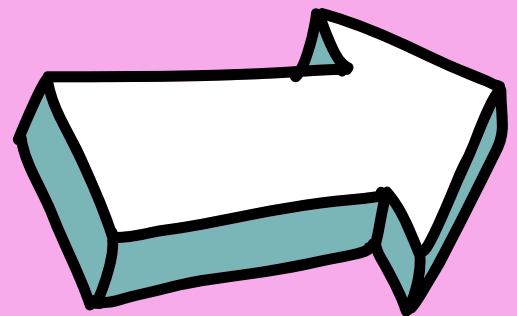

Recuerda que los perros tienen una sensibilidad auditiva muy alta y que permanecer expuestos a los equipos de sonido pueden provocarles daños irreversibles a nivel auditivo además de aumentar su estrés.

Evita la zona de conciertos o de Sound System con tu perro, o al menos situate lo más lejos posible.

Tu perro no está de fiesta.

@OHMYDOGPONFERRADA

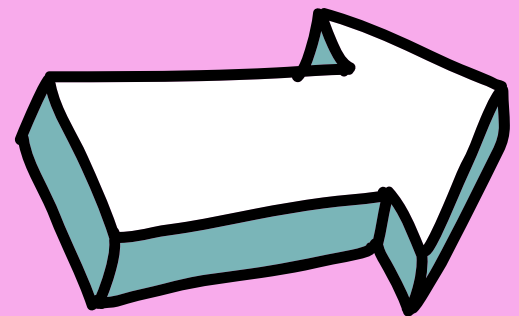

***ATA A
TU PERRO***

@OHMYDOGPONFERRADA

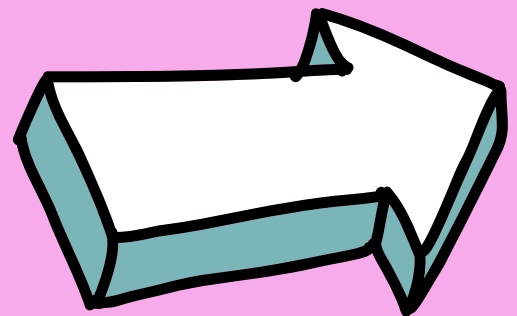

Los festivales y eventos musicales son una fuente de aglomeración de personas, niños y otros perros a los cuales tu perro no conoce y que pueden molestar o ser molestados por tu perro y derivar en conflicto.

También es posible que tu perro se asuste ante el contexto y se pierda entre la multitud, por eso; ata a tu perro ante este tipo de contextos. Puedes usar una correa larga para darle más libertad y comodidad de movimiento.

@OHMYDOGPONFERRADA

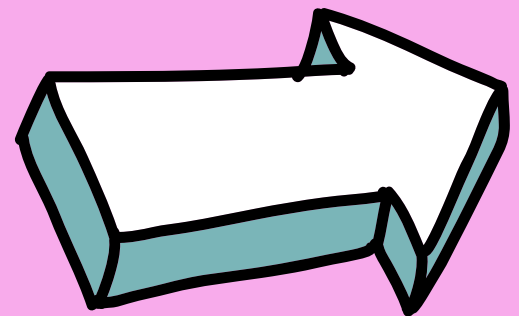

***ASEGURATE DE QUE
NADIE LE MOLESTE
MIENTRAS COME***

@OHMYDOGPONFERRADA

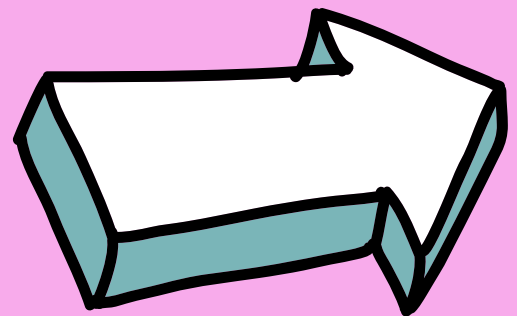

**A la hora de darle
su comida retírate de la multitud
y asegúrate de que tu perro puede comer
tranquilo sin que haya otros perros
o personas molestandole.**

**Para los perros, el momento de la comida
es muy importante ya que va en línea a su
instinto de supervivencia,
comer tranquilo hasta estar saciado**

**ES UN DERECHO
Y NO UNA OPCIÓN**

@OHMYDOGPONFERRADA

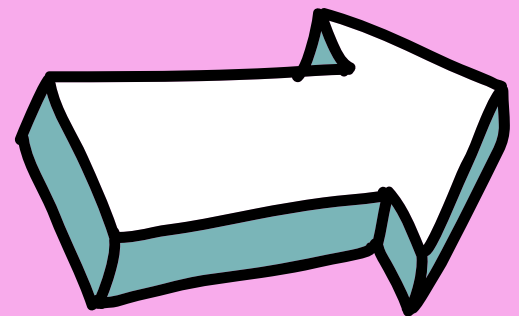

***HIDRATA A
TU PERRO***

@OHMYDOGPONFERRADA

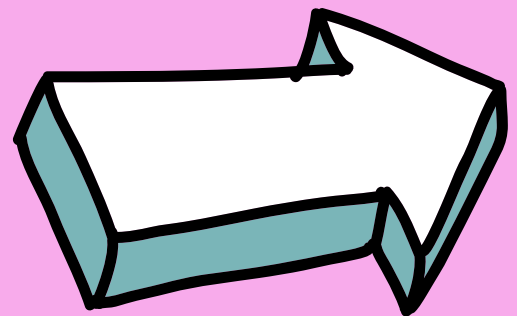

Sobre todo en épocas de calor, es necesario que el perro tenga acceso a agua fresca para poder hidratarse siempre que lo necesite y así evitar golpes de calor.

@OHMYDOGPNFERRADA

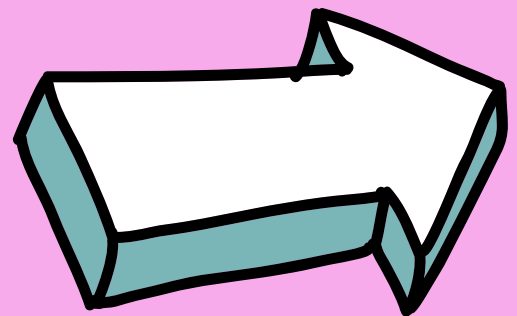

***HABILITA UNA
ZONA DE SEGURIDAD
Y DESCANSO***

@OHMYDOGPONFERRADA

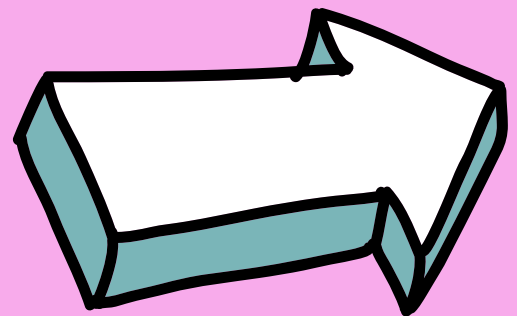

Proporciona una zona en la que tu perro pueda descansar y estar tranquilo mientras tu estás de fiesta.

La gran mayoría de perros se sienten agusto en lugares que ya conocen cómo puede ser el coche o la furgo siempre que esté a la sombra.

¡OJO! No es cuestión de dejar al perro encerrado en la furgo todo el festival, es necesario ir a visitarlo cada cortos periodos de tiempo para dar un paseo y estirar las patitas, revisar si tiene agua, hacer compañía...

@OHMYDOGPONFERRADA

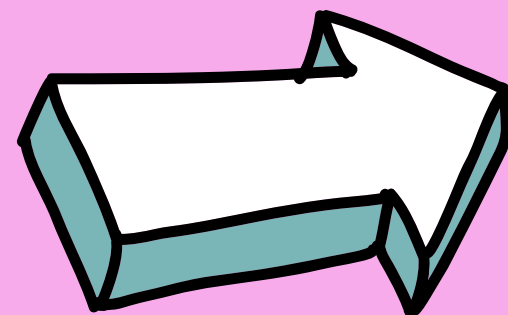

***CUBRE LAS
NECESIDADES DE
TU PERRO***

@OHMYDOGPONFERRADA

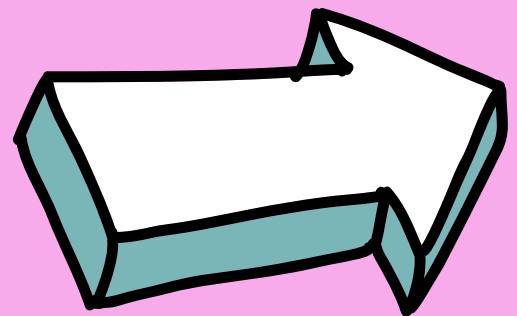

**Además de comer y beber
tu perro necesitará cubrir sus necesidades
físicas y fisiológicas por ello es necesario
proporcionar paseos de calidad por las
afueras del evento donde el perro pueda
correr libremente y cubrir sus necesidades
de manera natural.**

@OHMYDOGPONFERRADA

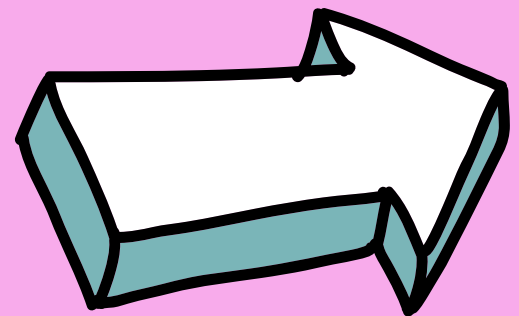

***La filosofía,
así como los valores
de estos eventos son:
el amor, el respeto y la unidad.
Es hora de ponerlos en práctica ya
no solo entre nosotros,
sino entre nuestros
PERROS.***

@OHMYDOGPONFERRADA

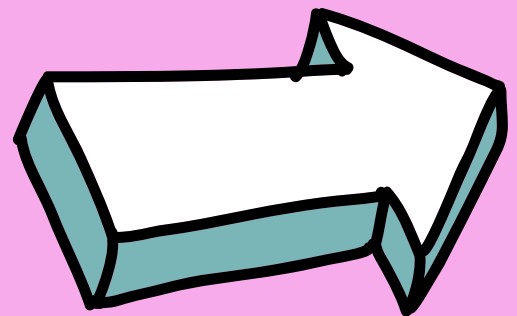

***Porque tener un perro es una
responsabilidad para con el
perro y para con el entorno:***

RESPETALOS.

